朝鮮日報 朝刊
本紙朝夕刊二十面
發行兼編輯人 方應謨 印刷人 金鎭業
發行所 京城府太平通一丁目六一 株式會社朝鮮日報社

平和機構樹立하야 戰爭誘因을防止

世界一般民衆은平和를渴望함에不拘코 舊世界의爲政者들은戰爭에訴하려한다

루大統領의演說內容

米洲平和會議遂開幕

【뿌노스아이레스一日發同盟】米洲平和會議는 一日 午後六時(日本時間 二日午前七時)亞爾然丁國會議事堂下院에서 米洲廿一共和國代表百七十五名出席下에盛大히 開會되엿다 먼저亞爾然丁外相라마스博士가 臨時議長으로 鄭重히 開會를 宣言하자 루즈벨트大統領은 滿場拍手裡에 登壇하야 西半球의 政治的經濟的平和發達策을 宣言하다 고 冒頭하고 左와 如히 述하엿다。

諸君! 新世界共和國家族은 舊世界에서 逐日 增大하고잇는 戰爭의 危機에 對抗하야 西半球의 經濟的團結과 政治的 平和를 齎來하기 爲하야 서로 提携하야 協議協定을締結하지 안흐려는가 同時에領土的 野心에 불타고 好戰病에 걸린諸外國이 米洲에 對하야 侵略行爲를 敢行할境遇에는 相互安全과 利益을 擁護하기爲하야 相扶相助로 斷乎히 對抗하여야할것이다 米洲各國一互間及 米洲以外의 諸國과의 通商上에 달려잇다 今回의平和의 安寧과 繁榮은 主로 相 對抗하여야할것이다

大陸의 平和機構만에 限定하는것은 너무나 狹量主義의 觀이어지도아니라 그러나 西班牙民族과가튼 血緣을가지고 激하기쉽고 라틴아메리카諸國이 歐洲의 推移에 對하야 그대로超然한 態度를 가질수잇슬지는 疑問의餘地가잇다고 할수잇다。

和會議는 米洲各國이 相互協力하야 經濟的繁榮을 確立할 天與의 機會이다 世界의 一般民衆은 相互平和를 希求하고 잇슴에도不拘하고 各國政府指導者는 民衆을無視하고 戰爭에訴하려하는 目下의 國際情勢에잇서서는 平和確立과 互惠通商의 締結이 絕對必要하다 各國代表는 戰利品의分配와 外國領土의分割을 目標로 同盟을 締結하기爲하야 이 會議에 모힌것은아니다 그러므로 먼저 將來米洲에잇서 戰爭을 阻止하기爲하야 最善의手段으로 立憲民主主義의 强化를擁護하고 다음에相互通商의 障害의撤廢에對하야 協議하기를 希望한다 會議의第一使命은 一切合理的手段으로 通하야 將來米洲諸國間의 戰爭勃發을 防止하고 第二로 平和維持를 完成하야 戰爭의 原因增大를 防止함에잇다

社說

汎米平和會議開會

몬로主義의强化擴張

一

南北亞米利加의 二十一個共和國의 結束을 鞏固히하고 互惠條約에依한 經濟的 共存共榮의 平和的解決을 圖하는同時에平和政策을 全米의 政策으로서 高揚하려는것을 目標로한 汎米平和會議는 十二月一日부터 알젠티나 首府뿌노스아이레스市에서 開催되엿다。汎米會議는 一八八九年當時의米國務卿 뿔레인氏의斡旋으로 華盛頓에서 開催된것을嚆矢로하야 그後四五回開催地를 밧구어 열려왓고、最近에는 一九三三年 몬테비아와 파라과이의紛爭處理를 爲하야 우루과이에서열엿섯지마는 今回와가티 重大한意義를 含蓄한적은 업섯다。歐洲의 急迫한 모든社會的 政治的形勢가 바야흐로 戰爭의爆發點에 達할듯한 이때에 잇서歷史的인 大統領再選의 榮譽를 獲得한 米國의 루즈벨트 大統領의 米洲善隣政策을 組織化하려는 今回의 汎米會議는 國際聯盟의 權威가 따에 떠러저잇는이때인만큼 一種의 西半球國際聯盟의 出現으로써 볼만한意義가 充分하다 할것이다。

二

汎米會議는 歷史的으로도 新大陸의諸國은 歐羅巴諸國과 地理的其他關係로 相異한 立場에 잇슴으로 歐洲의모든事態에 超然하야 各國이 新大陸의 平和維持를爲하야 協力할것이라는것을 主旨로하야 米國의發意下에 開催되어 온것으로 第二回大會부터 汎米聯盟이란 執行機關까지 잇지마는 事實上으로는 隨時로 新大陸共通의 問題를 協議連絡하는데 不過하엿섯다 이것은 달으게말하면 汎米聯盟은 米國이 歐洲紛爭의 渦卷中에드러가는것을 廻避하고 또한 米國이 新大陸의事態에對하야 歐洲諸國의 干涉을 容認치안는다는것을 表明한 有名한『몬로떡트린』을 擴充식히는 便宜를주는 機構에不過하엿다고 할것이다。그러나 米國이 루즈벨트大統領의 支配下에서개된 最近四年間 米國의善隣政策은 中南米不干涉聲明에이어서 카립피안干涉政策의撤廢를 斷行하는等、新大陸諸國의 滿足하는일을 遂行한結果特히 國際的問題에對한 中立政策을立法化한것과아울러 米國의 汎米聯盟에 잇서서의 指導權은 一層 道德的根據를 確立케되엿다。이러한機運은 歐洲의 妖雲濃濃에따라 드듸여 汎米聯盟을 新大陸의 組織的인 新國際聯盟으로 改組하려는 루즈벨트氏의 意圖에 精神的인 拍車가되고잇다。

三

歐洲大戰直後에 戰爭을 絕滅키爲한 高貴한 理想을 實現키爲하야 全人類의 熱狂裡에서 當時의 米國大統領우드로·윌슨氏가 國際聯盟의 組織을 提唱하야 만흔迂餘曲折을經한後 劃時期的 平和機構를 樹立하는大事業을 遂行하기는하얏스나 米國의 傳統的 對歐外交方針을 固持하는 上院의 批准을 엇지못하야 米國自身은 聯盟의 一

議會制度懇談會

陸相과一問一答

【東京電話同盟】議院制度懇談會는 主催者側 廣田首相으로부터 簡單히 懇談會開催의 趣旨에對하야 人事를述하고 議題에 入하야 寺內陸相으로부터 別項과가티 議會制度刷新에 關한 見解를 開陳함에對하야 齋藤隆夫(民政)、濱田國松(政友)、田川大吉郞(無所屬)、河上丈太郞(社大)、木村正義(政友)、山桝儀重(民政)、植原悅二郞(政友)、倉元要一(政友)의諸氏와 寺內陸相、廣田首相과의間에 左와如한 質疑應答이 거듭되엿는데 寺內陸相은 極히 率直히 所信을披瀝하야 答辯에當하엿슴으로 各委員은 모두 陸相의眞意가 存在한바를 諒解하엿다 이에依하야 從來의 不審도 諒解되어 大體解消도 一掃되엿는데 이懇談會는 자못 有意義하엿슴으로 滿足한意를表하엿다

齋藤隆夫氏(民政) 滿洲事變以來 一種의反動思想이民間뿐 아니라 軍部의一角에서 일어나 軍部가 오히려 主動的立場에 잇는것은 奇怪한것이다 그主旨는『國家革新』『昭和維新』『天皇親政』等인데 이內容이 不可解하다 余는 立憲政治를 天皇政治의極致라고 생각한다 軍部內에잇서서 主唱되고잇는傾向도잇스나 獨裁政治를 意圖하는가티 생각되는것은 軍民一致에反하는 結果를 招致하야 右와가튼疑心이 잇는데 도저와가튼記事가 나왓슴으로 國民에게衝動을與하얏다 日本의立憲政治運用에對하야는國體와相反하는바가잇는가

寺內陸相 立憲政治가 國體와一致하다면 그만이오 이以上再言할必要가업다

齋藤氏 自己는今日까지 憲政이國體에反하다고는 생각되지안흐나 때마침國體와 憲政이相反한다고 論議하는것은 諒解하기困難하다

陸相 勿論그런論도업섯고 또今後 그런論이잇서서는아니되며 그런意見이잇다면 充分히反省하고자한다

齋藤氏 政黨內閣이 日本國體、帝國憲法에反한다고생각하는가

陸相 余는 大命을바든사람이如何한內閣을組織하여도支障이 업슬것이라생각한다 軍에서도 亦是同樣이다

齋藤氏、議會制度改革의 具體的意見은업는가

陸相、업다 軍部에 關係업는것은 容喙치안는것이 當然하다 생각한다

齋藤氏、選擧法改正에 對한 意見이잇는가

陸相、具體的으로 들도록 研究치 못하엿고政府와의 關係도 잇스므로 只今 여기에말치 못하것다

齋藤氏 聲明書에 議會權限의 制限이 잇는데 그主旨如何

陸相 憲法이 定한바에 따라서 갈것을希望할뿐이다

濱田國松氏(政友) 一、憲法政治의 方式에對하야軍部一角에 政黨과의 間에 聯關이잇는데 그理由는 저記事와 相反하는 說明이 軍部一部에 存在한것은 只今의 說明으로 諒明되엿다

一、九月十八日의 關東軍協和會聲明書에는 民主主義的議會政治는 日本精神에 反한다라가 생각되다

一、陸相自身도 車中談에 잇서 政府가 庶政一新을 하기爲하야는 二回 三回議會를解散하더라도조타고하나 그것은 獨裁思想의 表現이다 日獨防共協約도 不知不識間 獨裁政治에 誘導될 危險이잇다고國民은 憂慮하고잇다 이와가튼思想이 士官學校의 教育에도反映되어잇지아니한가

陸相 關東軍司令官의 聲明은 議會政治와는 何等關係가 업다 巷間에 傳하는 政黨否認의暗示에對하야는 잘調査하야 回答코자한다 또 車中談이잇다는것은 余가말하지아니한바로 記者의 自問自答이다 肅軍의 徹底에 對하야는 自己는 極力努力하고잇다 政黨도 잘過去를 反省하야 今後軍部와協力하기를願한다

山桝儀重氏(民政) 世上에서는軍內部에 經濟界及 財界에關한 認識에잇서서 世人과相違한意見을갓고 國家社會主義思想及獨裁的政治思想이잇다고 誤解하며 이것이 이미 여러가지摩擦、疑問과關聯되여잇다 軍은軍務以外에發言함은 最少限度로하고십다고말하지마는 軍은只今도 政治에關與함은陸軍大臣自身만이라고생각할수잇는가

陸相 政治에關與함은 自己이며軍으로서는關係업다 貴下말슴과가튼 經濟思想은업다 個個의問題에關하야 適當히생각하고잇슬뿐이다

木村正義氏(政友) 今後軍의意見이라하야 報道되는것에對하야如何한處置를取할것이냐

陸相 取締에關하야努力하려한다

廣田首相 新聞雜誌에 對하야는 今後充分取締하려한다 日獨、日伊協約은 日本政治의 運用에 잇서서는 何等影響을밧지안흘것으로잇는다

植原悅二郞氏(政友) 寺內陸相은 좀더 率直히 政黨에 對한意見을 말하기바란다 軍民離間思想은 國民側으로부터 나오는것이아니고 軍部로부터 新聞等에 報道되는事實로 發端된다。軍部大臣만이 愛國心을 갓고잇슴과가티 傳함은 遺憾이다 陸相은 庶政一新에對하야 陸軍은 强力的 推進力인것처럼 말하나 軍部大臣은制度上特殊의 地位에잇스나大命을 拜한사람이라도 組閣困難에 陷하는때도 잇스므로 그發言은 極히愼重、穩健하기바란다

倉元要一氏(政友) 陸相은 軍內部의 行政上政治에 意見을發表하는것이아닌가 軍人과 政治家와의 會談의 機會를만드는것이 不可한가

陸相 自己는 內部情勢로 政治에 發言하는것이아니다 軍人과 政治家가 會談할 機會를 만드는것은 조치못하다 고생각한고 自己만은 언제든지 諸君과會談하고잇다

『空中要塞』

超重爆擊機建造

米陸軍의防空强化

【샌프란一日發同盟】米國陸軍當局은 太平洋의 無條約狀態에 備하야 空中防備强化에 腐心하고 잇는데 今回『空中要塞』라고 稱하는 超重爆擊機를建造하고 天候好轉을기다려 近近試驗飛行을 擧行하기로되엿다 『空中要塞』는 正式으로는 Y·J一七重爆擊機라하야 機重十六屯 翼長一〇五呎 一千馬力 發動機四臺를 備하고 時速二三〇哩를 자랑하는 空中怪物이다 또機關銃、砲塔五基를 裝備하고 高度爆彈二千封度를 積載하드래도 二千五百哩까지 航續할수잇스므로 實戰에잇서서는 優秀한 威力을 發揮할것으로 보인다 米國空軍은 다시이姉妹機十二臺建造를 보잉航空會社에 契約하엿다고 하므로 이것이 完成되는 대에는 空中無敵艦隊가 될것이다

最後手段!

期限付回答要求

日本側態度俄然强化

【南京二日發同盟】中國側의 遷延的態度에 엇절줄을 모르는日本側은 드듸어 二日中國側에 對하야 强硬通告를 發하엿스나中國側이 依然 態度를 고치지안코 從來와가티 不誠意를 繼續할時는 日本으로서는 最後的手段으로 期限付回答을 要求하고그래도 誠意치안는境遇에는 斷乎交涉中止를宣言、交涉決裂의責任은 中國側에잇는 旨聲明하야 川越大使는 上海引揚을 斷行할作定인데 日本으로서는 極度의緊張으로 中國側態度를 注視하고잇다

日伊政治協定成立

二日午後八時 外務省發表

【東京電話同盟】二日午後八時外務省發表 에디오피아의日本權益擁護及 領事館設置(公使館의廢止)에關한 日伊兩國政府間의諒解에關하야 外務當局은 二日午後八時(羅馬時間正午)左와如히發表하엿다 今般帝國政府는 在『에디오피아』公使館을閉鎖하고『아디스아베바』에領事館을 開設할必要가잇는旨를 伊國政府에通告하엿다 伊國政府는 에디오피아에잇서서의 通商其他에關한 帝國의利益을 尊重하고 右에對하야 特히好意的考慮를與하기로되엿다

外務省聲明

【東京電話同盟】外務當局은 二日午後八時 右公表와 同時에如左한 談話를 發하엿다 에디오피아의 事態變化와함께時期를보아 在에디오피아日本公使館을廢하고 領事館을設置할것을 適當하다고 認定하엿스므로 今年六月末 在歐洲各大使에 訓令하야 에디오피아內의情勢及 聯盟諸國의 動向等을 注視하게하엿든바 今回伊太利國政府와 交涉한結果 그實現을보게되엿다 이미 獨逸政府는 今年七月二十五日在에公使館을 廢하고 總領事館을設置함을 伊國政府에 通告한것은 當時에 發表된바와갓다 日本政府는 今回領事館設置를決定하기로 되엿스므로 伊國政府는 通商上 其他利益保護에對하야 好意的考慮를加할旨를 言明하엿다 따라서右聲明을 基礎로 本邦과에디오피아와의 貿易關係調整을爲하야商議가 開始되기를期待한바 本件以外目下日伊間에는 何等政治的協定에 關한交涉은 업스나 兩國은 文化的交換等에依하야 現實的親善關係를 鞏固히함은 周知의事實이다 또今般伊國政府와 滿洲國政府와의間에 在奉天 伊太利國總領事館에關하야 協定이成立된 모양이나 右와本件 在에디오피아領事館設置와는 別로關連이업다 右에關해서는誤解가잇는듯하므로 特히 附言하는바이다

獨佛은別無關心

【伯林二日發同盟】日伊兩國間의 新協定에對하야 獨逸政府側은我不關焉한 態度를 示하야 今日의 日伊兩國間의 協定은 兩國間만의 問題이다

【伯林二日發同盟】日伊兩國政府間의 新協定에 關하야 佛國政府當局은 그리重視치안코 日伊兩國間의 協定은 便宜問題를 除하면 兩國에 如何한 利益을 齎來할지 判明치안타 고述하엿다

夕刊後市況 二日

◆大阪 海期 氣配◆
大新 六九四〇 (不變)
鐘新 一八一八〇 (二〇高)
日產 七六八〇 (不變)
東新 二三八八〇 (不變)

◆橫濱 生糸 後引◆
當限 八七五〇 先限 八五〇〇

◆福井 人絹 後引◆
當限 六六四〇 先限 六四七〇

本紙新年號의偉觀 其二

主要論文

朝鮮產業의海外進出策 延專教授 李順鐸
議會政治의趨向 普專教授 兪鎭午
朝鮮의農村問題 延專教授 盧東奎
高句麗의社會制度 普專教授 金洸鎭
歐洲左右兩翼의軋轢 本社外務部長 洪陽明
改訂版뉴딜政策批判 本社論說委員 韓普容
朝鮮의產米政策과米價政策 本社經濟部長事務取扱 李健赫
日本인플레景氣의前途 本社論說委員 金翰容
朝鮮特殊會社의解剖 本社記者 金麟伊
蘇聯邦의內政外交 本社記者 溫樂中
西班牙動亂의展望 本社記者 鄭鎭燮

重要記事內容

昨年中通過된 重要經濟關係法律解說、昨年中의 世界政局畫報、昨年中社會畫報、中小商工業振興策紙上座談會、古文化의再吟味、文學問題座談會、映畫問題座談會、世界言語學大會光景、科學頁等記事滿載 各畫伯의新春試筆인春姿十態、

朝鮮日報社

海狗腎
補精腎氣强壯劑 樺太廳官營產品
說明書請求次第無料進呈
釜山草梁町 合資會社大洋貿易社

清導補腎丸
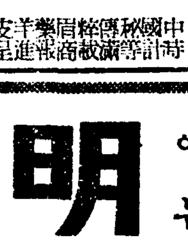
性障害
男子生殖機能弱小와早期射精으로 남모르게한숨짓는이여!!곳此藥을 服用하라 百發百中强大膨脹强精된다 半個月三、〇〇一個月五、五〇
中國固有名藥 無效返金!! 絕對責任發賣
安東縣興東街九一號 滿蒙特產物商會 振替京城二三〇三八番

不老長壽 强精回春 更少幸藥
百補丸
一劑十円 京城堅志町 平和堂

萬年筆眼鏡의 仕入은 當店에
良品廉價 商報進呈
萬年筆眼鏡輸入問屋 Ⓚ 金剛商會
仁川府京町一六七番地 振替京城二四六七〇番

カナミツ 發動機
▲農林省審查 優位入選機
電氣使用費의 半額 一日、八馬力에約八十錢

籾摺、台油式發動機、揚水ポンプ在庫
朝鮮總發賣元 森田商會機械部
釜山大倉町四丁目 電話六五一、六 振替三四四七
各地特約販賣店募集

相互組織 保險料低廉
昭和生命
本社·東京·京橋

朝鮮海陸物產 問屋並委托買賣 苦草粉、太粉 麥芽、製造販賣
共益商會
大阪市中央市場北通
產地物產多量輸入 地方注文迅速出荷

京城 日本自動車學校
自動車運轉手技術者正規養成◯創始廿年의最高權威◯通信教授도잇슴
東洋唯一의理想的設備를보라 案內書는申込次第學則案內書送呈함

贈答品에는
明治の菓子
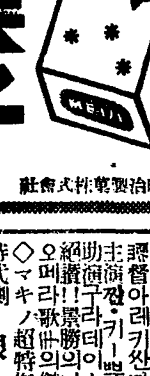
明治製菓株式會社

코흘리는데注意
맥히는
腦도身體도 人相도낫버진다
빨끄正當治療法
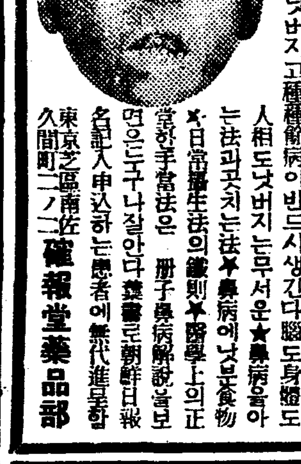
코흘리는사람 人相도낫바진다
코코가흐르고…맥히고、惡臭…마르고…냄새를모르는사람은蓄膿症…肥厚性鼻炎…鼻茸鼻加答兒等으로惡性鼻病이發生하는證據로人相이낫버지고반드시極度의腦神經衰弱에빠저頭痛頭重으로記憶力…判斷力…思考力이異常하리만큼減退하야耳、目胃腸이낫버지고種種餘病이반드시생긴다腦도身體도 人相도낫버지는무서운★鼻病을아는法과곳치는法★鼻病에낫분食物★日常攝生法의鐵則★醫學上의正當한手當法은 冊子鼻病解說을보면은곳아나잘안다 讀書로朝鮮日報名記入申込하는患者에無代進呈함
東京芝區南佐久間町二ノ二 確報堂藥品部

東京齒科醫學專門學校
所在地 東京神田三崎町 校長 血脇守之助
入學試驗 三月一日、二日 東京、神戶
詳細는本校要覽(要郵券二錢)

團成社
忍術大阪城 (大週封切) 世界의王者大獨
뿌라온名俳優
海賊뿌루드 主演
廿八日封切
每日三回 午前十時半午 后一時半六時半分
◆와ー너ー내쇼날超大作映畫 마이켈카테이스監督 에롤 푸링 오리버데、해비란드 主演
雄渾!浩辭!참으로完璧的大衆映畫映畫史上劃時代的大企業下에完成되驚異篇
◇와ー너ー내쇼날超特作映畫 조이뿌라온主演
◇新興키네마超特作映畫 笑孔濫에興奮萬丈하리라 喜劇王뿌라운의絕倒할珍喜劇에嬌 原作 齋藤寅次郞 監督新妻四郞 主演 千代田勝太郞 尾上榮五郞 白石明子 松本田三郞

桃花劇場
電話 二三三番 麻浦桃花町
◇파社超特作全發聲日本版 戀愛劇 戀의나뽀리
◇마키노超特作オールサウント版 時代劇 浪人天國
次週 妖鬼의…

光武劇場
上往十里町
◇十二月一日부터四日間 料金階上三十錢均一 …
人一猿 偷敎의 人猿

優美館
十二月一日부터 M·G·M·特作全發聲日本版
新乎戰ふ可し
나이트와ー크
開日切迫!乞期待

若草映画劇場
▲海賊ブラッド
▲彦六大いに笑ふ
パラマウント作品
大人·五〇 小人·三〇

問題의核心酒價로 兩方主張强硬!

曙光을보이든二日의協議도 畢竟妥協點을未發見

妥協?決裂? 組合對"酒販"依然對峙

기보=부당한경쟁을 방지하야 주정판매상을한다는 경성조선주판매회사(酒販)가 술값을 강작이 올린데 대하야 음식점조합측이 불매결의(不買決議)를 선언하고 두차례에걸쳐문을 회사측에던진후 작이일에 긴급리사회를개최하고 다시그대책을강구한다함은 긔보한바와갓거니와

작이일 조합측리사회의개최에 주판회사측은 강작히나온한데도 불구하고 그회장인 시내 앵정정(櫻井町)일정목 음식점조합회관에 지배인 (支配人) 파서무과장(庶務課長)의 두간부를 보내여 타협하기를 제언하엿다

한경중의 두단체간부들의 회의는 작이일오후두시경부터 동회관에서 열니어 처음에는 쌍방의 제의를 일일이검토한결과 쌍방의 일치되는의견을 발견할듯하엿스나 회의의진행에 따라 문제는 쌍방에잇서서 대차적(對蹠的)인 생명적 핵심 (生命的核心)——주가문제 (酒價問題)에 잇서서 의견의 대립이 강경하여지고잇다 주조합측에서는 현재의 주판(酒販)측으로는 이것을파려가지고 도저히 리익을 볼수 업스니내려달라는것이오 회사측에서는 주가를인하하는것은 조합의존폐(存廢)에관계되는중대한것이나 이에응할수업다는것으로 작이일날 밤열시까지 회의는이 문제를 둘러싸고 다시타협 (妥協) 과결렬(決裂)의 분긔점을방황하고잇스니 그귀결은자못 주목되는바이라고 하겟스며 이문제가 해결되지 안는한이미 타협이성립된 여러가지 지엽적문제 (枝葉的問題)가 수포에도라가고 처음과가티 완전한대립항쟁 (對立抗爭) 이 계속될것은물론이라고 관측된다

中央卸賣市場의 具體案作成에逐着手

調査委員會의答申을基礎로

경성부중앙시매시장 (中央卸賣市場)을 신설하라는 안(案)에 대하야 일부에서는 반대의긔세를 올리고잇스나 그시장을 신설함에대한 조사위원회(調査委員會)로서는 그동안 여러가지로 조사를 진행하야 온든바 마침내 개설안(開設案)의 대강이 완정되엿슴으로 지난일일 오후한시반부터 경성부청회의실에서 위원회를열고 개설안을 토의한결과 만장일치의 찬성을 어덧다 그래서 경성부에서는 이 개설안에의하야 드듸여 구체안(具體案)을 착수하기로 되엿다하며이 긔회에 감자부윤(甘蔗府尹)은답회의 형식으로 다음과가튼 성명서를 발표하야 일부의 반대를 문제시안코 긔어히 초지를 관철할 결심을 표명하엿다

中央卸賣市場開設에關하야 甘蔗府尹談

當府의中央卸賣市場設置問題는既히 大正十四年頃에 識者間에論議되엿고 其後昭和九年三月京城府會에서 其設置의必要를認하고 日本內地의 中央卸賣市場法同樣인 法令을制定하야 速히中央卸賣市場의 設置를 滿場一致可決하고 關係當局에 切望한 關係도잇서서 本問題의 可否는 既히論議를 거듭하얏든것이다 當府는昭和十年度부터 相當額의 市場調査費를 計上하고 調査硏究를 進行하얏스며 關係當局과 協議하얏든結果 現行市場規則下에서도 그設置가 可能한 見解를 得하얏다

그런데마침 既設市場의期限關係도잇고 府의 諮問機關인 中央卸賣市場調査委員會를 組織하야 開設에 關한根本方針의 調査審議를 進行하게 되엿다

幸히 委員各位의 懇切熱心잇는 討議가 前後四回에亘하야 겨우 十二月一日의 委員會에서 市場開設의 骨子가되는 根本草案에 關하야 滿場一致로決定 答申을 보게되엿슴은 衷心으로 感謝不堪하는바이다 따라서이에依하야 府는委員會에서 決定된 根本方針에立脚하고更히 硏究에硏究를거듭하야 市場開設의 具體案을作成하야 府會의協贊을 得하면 一日이라도速히 六十五萬府民의 生活必需品인 食料品의 配給合理化의 完璧을 期하는同時에生産者의立場을 保護하며 更히 中間業者의 地位를 安定시켜서 三者의共存共榮을 爲하야 努力하라한다 此際에 生産者나中間業者나 消費者임을不問하고 기피 中央卸賣市場의本質을究明하고 廣히 時勢의推移에 鑑하야 當府의本計畫에 對하야 府民一致協力의 支援을 바라는바이다

電話注文을듯고 목직혓다가奪取逃走

감쪽가티속아넘은少店員

이일오후 다섯시쯤에 부내북미창정(北米倉町)구십부번지에잇는삼산 (杉山) 상회의 점원권의중(權仲重)(二〇)이가 중학정 (中學町) 칠십사번지 조중하(趙重夏)에게 주문마른고구라(고꾸라)양세벌을가지고갓다가 문아페직히고잇든자에게 속아서 양복만빼앗기고 종로서에 호소하엿다한다

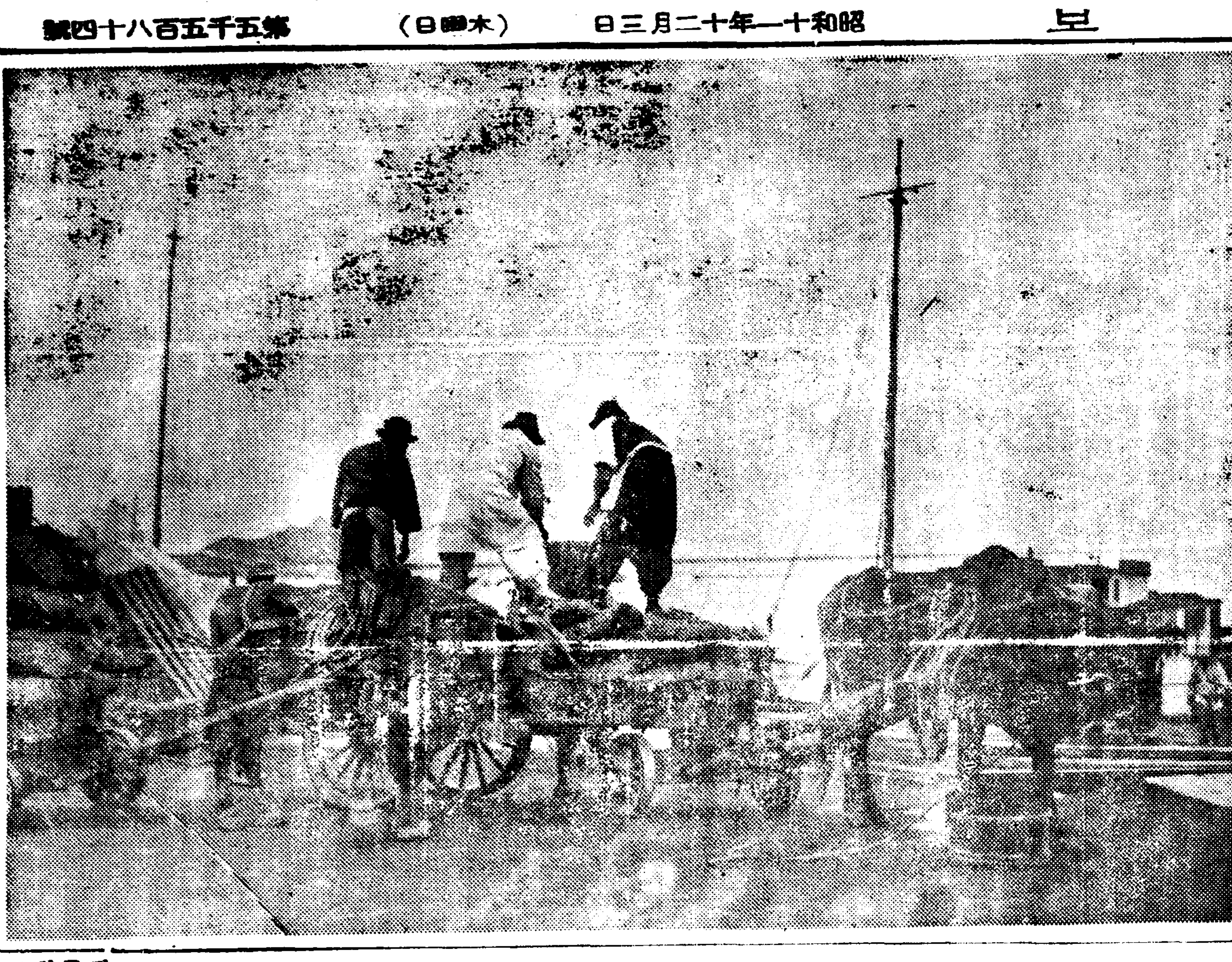

歲暮의 穀港仁川

作料問題뒤에온전 契約解除의脅威

一部大地主의橫暴去益滋甚 新泰仁地方農民恐慌

【新泰仁】 루보=정읍신태인은금년미증유의 풍, 수, 충해지로농작은 거이전멸상태인데 대지주의 횡포는날로심하야 농민들을 울리고잇다함은 이미루보한바이다그동안부지주들은전(全)농민들리하야소작게약해제통지서와 계약만기통지서등을 배부하여 소작료약간과 비료대금미납자에 일대위협을 주고잇스므로 소작인측에서는 래년일을 엇지하리요하고 갈수록 공포에 싸이여잇다고한다

살기에쫏겨滿洲에 또다시 마음의故國에!

눈물의邂逅를압두고 딸잇는집만徘徊 期約한날、陰十月廿日!

燦然한天倫의情火 버렷든애기를다시찻는아비

【해주】 벌서 거진 일년이나 지나간 작년 음력동지달 초하로날 부내 원정(元町)이정목 일번지 표구점 리창식 (李昌植) (음)씨의 집에 당시 강귀정(岡崎町)팔십사번지에서 의생노릇 하든 석찬의 (石贊義)(표)씨로부터 『내바린 아이가 잇스니 데려다가 길르는것이 어떠가?』 하므로 리씨는 마침 자녀가 업서 슬하의 적막을 느끼든 터이라 곳 이를응락하고 데려다가 금이야 옥이야 하고 고히고히 길러서 오늘에 나려오는중인데 요지음 갑자기 한번 바리고간 그의 부모가 나타나서 한이야기거리를던지고잇다——

이이야기의 주인공되는아이는 아버지도 어머니의 성명도 모르고 궈어지못하는 정숙 (貞淑)(소)이란 소녀로그소녀의이야기에 의하면 경긔도 어느시골서 작년봄에 남동생 경수(敬洙) (五)와 함께 어버이의등에 업혀서 서울로 올라왓스나 먹고살길이 업서 류리걸식을 하다가 남동생은 봉래정(蓬萊町)어떠집에다가 얼동이로 내바리고 정숙소녀를 데리고 전긔석주부의 약국집에 떼어잇는 선술집으로가서밥을비는것처럼 하다가 표연히간다오다는말이 업시 다라나고말엇다한다

그래서 돈반게 부모에게 버림을바든 이가여운소녀를 발견한 석찬의의생은 무한히 가엽시 생각하고 평소부터 자녀가 업서서 적막히지내는 리창식씨와 알음이 잇는터이라 그에게로보내서 길으기를 간청하든바 마친내 리씨도 이를쾌히 응낙한후 거두어 친딸과가티 길러오는것이라한다

그런데 이야기는 여긔서부터 시작되다 정숙소녀가 부모에게 선술집에서 바림을 바들당시에 그의 손에는 한장의 눈물에 저즌 편지가 쥐여저잇섯스니 그것은 즉

『나는 만주로 버려먹으려 건너가니 이아이를 바더길러주십시요 그리고 명년음력시월수무날오정때 동대문밧 동관왕묘(東關王廟)아페서 어린것을 도로 차저갈터이니 그동안 질길러다가 그리로 데리고와주십시요』

하는 사연이 적히여잇섯든데 과연! 수일전에 그소녀의 아버지되는 사람이 전긔 석찬의씨의 집에 표연히 나타나서 『자긔는 그동안 만주에 가잇다가 도라왓는바 작년에 내버리고간 나의 딸을 맛나도록 해줄수업는가?』늬하고 간청햇슬뿐만 아니라 그의딸이 거두어 길른은밧는 리창식씨의집을 수탐해가지고 그집문아페서 동리사람들에게 사랑하는딸의안부를 뭇으며서 련사흘동안이나 방황햇다는 사실까지 판명되엿다한다 그러면 과연그정체를 알수업는 정숙소녀의 아버지는 음력시월스무날인 금일을 긔다리고서 일부러 사랑하는딸이잇는곳을 알면서도 안차즌것일가? 긔약한 날자가 당도하엿슴으로 그하회를 판게자들은 매우궁금히 녀이고잇다한다

鼠賊이侵入

多數의貴金屬品을窃取

이일오전열한시부터 오후네시까지사이에 부내삼판통(三坂通)륙십오번지 소림송웅(小林松雄)의집에 가족이 외출한틈을타서 도적이 침입하엿다 피해는 동가에 비장하엿든 궁가(宮家)에서하사한 순금의카우스단추와현금사십원과 기타 십팔금「카우쓰단추」한벌 동녀라이픈한개백금반지에 보석박은 십팔금반지하나 시가약이백여원어치를 훔처가지고 도망하엿다는데 소관 룡산서에서는 범인을 엄탐중이라고한다

橋上徘徊든殊常漢 刑事를短刀로亂刺

追擊當든泗川邑의窃盜犯

【泗川支局特電】 이일오전 한시쯤에 경남사천읍내(泗川) 시장골목에 잇는주국인 권모(權某)의 포목점에 절도가 침입하야 시가 사십원어치의 필목을 도적마젓다고 사천경찰서에 신고하엿다 그경찰서에서는 곳 김점준(金點俊)형사가 출동하야범인을 수사중에 돌연히 사천면도수교(渡水橋)부근에서 두명의 수상한 남자를 발견하고 그들을 붓잡으려한즉 그들은 반항을 하게되여 서로 격투하든중 한명은 가젓든 단도로써 김형사를 찔러서 안면 여섯곳에상처를입히여서 그자리에 졸도케하엿다 그리고 도적은 도적하엿든 물건을 남겨두고 도주해버렷다

김형사는 약한시간뒤에 근근히 깨여나서 경찰서에 이사실을 보고하엿스므로 곳 서원을 비상소집하야 각방면으로 런락을하면서 대활동을하고잇다 그리고 부상한 김형사는 병원에 입원시켜 치료한결과 생명에는 상관업슬모양이다

順川署突然活動

青年多數를檢擧

【舍人】 평남 순천경찰서에서는 이십구일아침에 돌연히 고등계원이 출동하야 사인주재소의응원으로써 사인시청년다수를 소환조사하는일방 각방에서 문서들을 압수하는등 일대활동이개시되엿는바 사인리 리룡성 (李龍成)(二〇)등은 방금본서에인치하고 취조하는중이라는데 사건의 내용은 일체비밀에 붓침으로 알수업스나 들은바에의하면 모종의 격문(檄文)벽서가 발견되엇다고한다

海州翠野間 新線完成

조선철도 황해선 해주 (海州)취야(翠野)간 십오키로」확분의 신선로는 그동안 공사중이던바 요즈음완성되여 십일일부터 일반운수영업을 개시하게 되엿슴으로 철도국감독과로부터 검사관일행이 삼일출발 오일동구간의 시운전기다 검사를할것이다 신역은 서해주(西海州)분정(文井)서석(西席)취야(翠野)이다 또 신흥(新興)철도홍남선(興南線)내호(內湖) 서호리(西湖里)간 일칠키로」칠분의 신선로도안사완성되여 오는십오일부터 일반운수영업을 개시할예정이라고 한다

運動競技

高專卓球聯盟의 聯盟戰對陣決定

昨夜本部委員會에서

高專卓球聯盟主催와 朝鮮中央日報後援의 第二回全朝鮮卓球聯盟戰은 明四日午後六時와五日午後一時의 兩日間 鐘路中央靑年會室內體育館에서 열리리라함은既報한바이어니와 昨二日午後七時半에는 同聯盟委員과 參加團體代表者가 靑年會社交室에 會合한가운데 對陣을 다음과가티 決定하엿는데 參加團은 前回優勝팀 總督府를 비롯하야 漢陽、學友、雅樂、紫雲、妙洞、協和、一高等의 入賞選手가 參加하야잇서 벌서부터 興味를 集中하고잇다

參加團及選手氏名

▲總督府=監督朴在錫 主將曹明煥 選手李東德 金容喆 趙漢煥 李在雨

▲漢陽팀=監督金鉉玉 마네저朴貴龍 主將韓弘淳 選手崔根植 金珍八 崔炳夏 石完鎬 具哲洙 崔東旭 林虎英

▲學友팀=監督鄭安弼 마네저呂[illegible] 主將[illegible] 選手[illegible] 尹斗植 [illegible]

▲雅樂俱=監督金千興 主將[illegible] 選手洪允基 [illegible] 金有璽 [illegible]

▲紫雲俱=監督[illegible] 主將[illegible] 選手李錫圭 劉哲鎬 卞[illegible] 李晟煥 洪[illegible]

▲妙洞俱=監督尚在天 마네저[illegible] 主將李永植 選手[illegible] 金正中 [illegible]

▲協和俱=監督金昌鈞 主將[illegible] 選手鄭[illegible]烈 金正[illegible] [illegible] 黃昌潤 金允成

▲一高팀=監督[illegible] 主將[illegible] 選手[illegible] 金榮洙 [illegible] 安東烈 金性浩 劉[illegible] 具永燮

◇競技順序

1、雅樂俱—協和俱
2、學友俱—一高團
3、總督府—紫雲俱
4、漢陽俱—妙洞俱
5、雅樂俱—學友俱
6、協和俱—一高團
7、學友俱—總督府
8、紫雲俱—妙洞俱
9、學友俱—漢陽俱
10、雅樂俱—一高團
11、協和俱—總督府
12、學友俱—紫雲俱
13、總督府—妙洞俱
14、一高俱—漢陽俱
15、妙洞俱—雅樂俱
16、協和俱—漢陽俱
17、學友俱—妙洞俱
18、一高俱—紫雲俱
19、學友俱—協和俱
20、雅樂俱—總督府
21、協和俱—紫雲俱
22、一高俱—妙洞俱
23、漢陽俱—雅樂俱
24、一高俱—總督府
25、紫雲俱—漢陽俱
26、妙洞俱—協和俱
27、紫雲俱—雅樂俱
28、總督府—漢陽俱

萬金不換의此事實

●보시요! 朝鮮의貴族、兩班、大臣을비롯하야 各界朝野名士의 最大賞讃 愛用 推奬을밧는補藥은 事實 百補丸뿐임니다

●돈잇고 地位잇는 貴族 名士等의 推奬文과 賞讃은 絕對로 千金萬金으로 엇을수업는것이 事實임니다

●돈보다도 自身의 名譽와地位가 그분들의 生命이며 무엇보다第一尊重하고 貴한것임니다 이러한분들이 一個 藥會社의 營利를爲하야 私情과 돈의 팔니여 特效가업고 高名치안은藥에對하야 거즛 賞讃과 推奬文을 쓸理는絕對萬無함니다 오즉 百補丸의 卓越한 效力이 實로 國民保健上에 必要하다고 認定되엿기때문에 이러케 貴族 名士諸氏께서 이가티 最大한 賞讃과最大한 推奬文을 眞實한마음으로써주게된것임니다

●이것이 補藥界의 大王으로 君臨한 最大의效力을가진 百補丸이아니면 엇을수업는 最大의榮光이요 最大의 名譽임니다

●그럼으로 百補丸의 效力은 只今 다시 區區한 說明을할必要가 업사오니 廣告보다 實際 事實을밋고 쓰시요

●世上에는 別別虛無誇大한 廣告도 다 만호나 事實百補丸과가치 效力조흔藥은 다시 업습니다

補陰補陽補腎補肺補心補腦補脾補胃補全身三補不老更少年化藥

神人道師 葛玄眞人의秘方藥

百補丸

根本的回春壯陽強精強筋強骨借力三平生無病健康長壽劑

陽氣不足、氣血不足은長壽못할前兆

●이런분은쓰시요●

●氣血이 俱虛하야 貧血이되고 形容이 蒼白한사람
●性慾이줄고 活氣가업고 手足과下초가 恒常濕冷한사람
●肺가不足하고 허리가압흐고 머리가묵업고 精神이흐리고 神經이衰弱한데特効합
●消化不良 체증 속병가튼것은 어느때업서젓는지 알지도못하게 업서집니다
●筋骨이튼튼하여지고 氣血이 旺盛하여지고 힘이 생기고 順借力이됨니다
●ホルモン不足으로因한 腦、性神經衰弱人은 더욱 速効합니다
●눈이밝아지고 皮부가조와지고 血色이 조와집니다
●全身五臟六腑를 다잘補하오니 참말 完全한陰陽變補되는快感은 百補丸服用人이라야만 알것임니다
◎過飮過色人에게는 特別速効합니다
●男女老少勿論하고弱한분은다쓰시요

注文 送金은 左記三處中便宜한口座에하시요
一、振替 京城 五番
二、朝鮮銀行本店內平和堂
三、商業銀行本店內平和堂

藥價 一劑特價 拾圓 重用 貳拾圓

無料進呈 三劑以上共同注文周旋하시면周旋人께一劑無料進呈

●販賣所
一、本社直賣部
二、朝鮮總督府商工獎勵館
三、全朝鮮十三道廳商工獎勵館及商品陳列所
四、全朝鮮和信連鎖店

京城府堅志町(五一)
平和堂株式會社藥品部
電光六三二·振替五番

城北町一帶 明年度는水道敷設

경성부로 편입된성북정(城北町)은 급격히 발전되어 인가가 조밀하게되어잇는 관계로 매년마다 겨울에는 음료수(飮料水)가 고갈하야 곤난을 당하고잇섯든바 경성부에서는 명년도예산으로 성북정에도 수도를 부설하고저 계획을 세우고잇다

東大門東小門道路 明春부터着工豫定 百二十萬圓豫算으로

경성시가지 계획에 따르는도로망공사는 드디어 소화십이년도부터 그일부를 착수하게 되엿는데 우선 계획로선중에 십이간선도로(東部, 西部)를 오개년계속사업으로 약 륙백만원을 예산에 계상하야 그중 백십만원은 국고보조를 밧고 명년도는 백이십만원으로 동대문(東大門)동소문(東小門)간의 도로부설개수에 착수하야 순차로 시가지계획의 경비를 진행키로되엿다

不當土價牽制策 當局도愼重히考究中

이십년래로 경성의 땅값과 집값은 놀날만큼 급격적으로 뛰여서 올라서 이제는 거의 절정에 달하엿다고 볼수잇는데 일반물가와 경제계의 변동되는 시세와는 비준해보지안코 욕심만 부리는 지주와 집주인들은 터업는 고가(高價)를 부처서 중개업자나 복덕방(福德房)에 팔겟다고 내여노케된다 이것은 일반경제계의 변동되는 시세도 알지못하는 복덕방업자들은 그대로 흥정을 부처볼양으로 갑슬노핫다 그러나 실제로 매매되는것은 십분에 일분도못되고 그저 비싼갑그대로 이사람으로부터 저사람에게로 그저갑만부르게되여 정상한 매매에 만흔 방해를 주는폐단이만타 이것은 도시발전에 중대한 영향을미치게하는바이라하야 경찰당국에서 도적당한 취체를 할방으로 그 방책을 강구하고잇는중이라한다

追頭한年末과 防犯을宣傳 仁川署總動員으로

【仁川】 박두하는년말과 근일에 도란사건은 현저히 증가되고잇다 이에인천서 사법계에서 방범(防犯)일로 오는사일과 오일 량일을정하고 주간에는 일반주택등을 검사하고 야간에는 오후구시부터 익일오전 한시까지 대중의 집합장소와 또는유흥장소를 검색하며 일반부랑자취체도 심히게하야 일반에게 방범의 인식을깁게하고자 한다

開城年末警戒陣 職業化한夜警團撤廢코 "自衛團"을組織强化

【開城】 년말을압두고 개성서서 범계에서는 오는십일일부터 특별경계진을 배치고 준엄한경계를할것인바 그래도 방비진에만전을 기하기위하야는 평소에부민의 주의와응원이 잇서야만한다는취지아래 지난이십팔일 상무관(尙武館)에 십삼정총대와각방면유지 이백여명을 소집케하야 자위단(自衛團)조직의 의견을진술한바 중론일치로 가결되엿다

이에따라 금번 년말경계는재래야경단(夜警團)에서 회비를거더 영업적으로 해오든것을 철폐시키고 부민각자가 자위단의 일원자로 자치적 정신하에 철저히야경을하도록 하게되엿는데 오는십이월일일부터 래년일월말일까지 각정회총대가 구역분배로 자위단을조직하야 정찰마다차례대로 야경출마를 시행커로지시한것이다 그리고금후 야경군은팔에완장을 두르기로되엿스며손에는 딱자대신 방비구를 갖고 장행하면서 도적을잡기로 되엿다한다

永登浦? 淸凉里? 競馬場은어대로? 有賀會長이歸任하는대로 新候補地決定方針

경성경마장(競馬場)의 이전은 일주부터 동양척식회사와 경마구락부와의사이에 절충을거듭하여오든바 경마구락부가 이전비의일부를 동척에 요구한관계로 아직문제가 해결되지못하는모양이다 도시계획령에따라 경마장은 아니이전할수업는 형편이며 또경춘철도관계와 중앙선건설관계로보아 래년사월까지에는 이전하여야할운명이나 이전예정지이든 뚝섬은 수해가심한곳으로 적당치못한점이만허 결국영등포나 청량리동부근방에 후보지를 구할모양인데 구체적문제는 유하(有賀)회장이 도라온후에 곳 결정될것으로보인다

市內서八年歷史 不遠에登場할"慈善鍋" 每年모히는平均六七百圓의誠金 今年도廿日頃부터

구세군자선남비 『헐벗고 굶주린사람들에게 따뜻한 한숟갈이라도 주시오』하며 젊은 남녀구세군이 『메가폰』을 들고 거리에서 웨치는 년말가두풍경이 나타남도 머지안햇다 이 구세군의 자선남비가 장안요처에 처음으로 자태를 나타내기는 지금으로부터 팔년전인 일천구백이십팔년이다 가장 성적이 조흔해는 처음시작한든해에 팔백여원이 최고로 그후는 대체로 평균육칠백원전후라고한다 시내에 자선남비가 배치되는것은 이십일일부터 금월말까지인데장소는 조선은행압 본정(本町)입구 봉정사정목 종로네거리광화문통 서대문네거리등 일곱군데로 히사롤바든 금품은 『크리쓰마스』와 구렴년말에 광희문외(光熙門外)동대문외(東大門外)현저정(峴底町) 아현(阿峴)등지의 세궁민에게 배급된다 아침열시부터 밤여덟시 혹은아홉시까지 말못하는 남비속에는 최고십원으로부터 각종각양의 섬금(誠金)이드러가는것이다

學校村"明水臺"에 女子洋服校建設

【永登浦】 학교촌으로 변하여가는 시내로딸지명수대(明水臺)에 이번에는 경성녀자양복학교(京城女子洋服學校)가 건설되여 지난이십일경에 관계관민륙십여명의 렴석하에성대한 낙성식이 거행되엿다 동교는 교장사견수길(砂見秀吉)씨가 총공비이만여원을 던지어 건축한것으로 생도수용은 이백명을 목표로하나 아직은오십명만 모집할모양이며 수업년한은 이개년으로하야 학생복 공장복

仁川港四圍에 卅餘萬坪을埋立 月尾島渡橋附近을中心으로 二萬坪埋立新計畫

【仁川】 삼십년후의 대인천을목표로각종시설에 열중하고잇는부당국에서는 인천을중심으로하야송도정(松島町)해안에 이십만평 송현정(松峴町)해안에 사만평 묘도(猫島)근방에 륙만평도합삼십만평의 해면매립이 결정되엿다함은 루차보도한바와갓거니와 금번에도 또한가지의 부의복안이잇서 제반조사에 착수중이라는데 이에대한 유력한방면의 전하는소식을들으면 현월미도(現月尾島)도교(渡橋)로부터 현재주조합까지를 근거로하야 약이만평의매립계획이잇다한다 이는곡물출회에매면적지안흔 잡답을이루고잇는곳을 정도하야 곡물의로적지대로제공하야 곡물출회에가장큰편의를주리라한다

寫眞機窃盜 백주에

려관에드러가서 사진긔를 훔치다가 경찰에검거되엿다 ━본적을강산현(岡山縣)에두고 일정한주소가업는 일본내지인 야구바(野口博?)(?)은이일오전 열한시쯤에 경성역아페잇는송옥(松屋)려관에드러가서 시가오십여원의 카메라한개를 훔치다가 서대문서원에게 체포되엿는데 훔친것가려서 방금엄중한 취조를 계속하고잇다

昨冬極寒의恐怖로 仁川柴炭價暴騰 例年보다二割以上高

【仁川】 작년겨울의추위는 삼십년래의 초기록을 내엿든니만큼우리의 긔억에 아직도사라지지 안코잇다 여와한가지 금년겨울도 벌서부터 시탄난에대한공포를늣기고잇다 이기회를 엿본상인들은 벌서부터 시탄가를인상하기시작하야 작년동기보다도한집에 이십전내지삼십전의 고가를보이고잇다 이에따라 또한가한중원(汗蒸院)에서 입욕료십삼전이든것을 십오전으로까지 인상식히고잇서 직접간접으로 밧는타격이 적지안타한다

仁川中人街의 阿片窟을一掃 짱크船等까지調査

【仁川】 인천은 직접중국대륙과의항로가 빈번하고 잇는곳이니만큼인천을 본부대로하야 마약의밀수가 성행하야 인천근해의어촌에서는이를 동계출어기(冬季出漁期)에 내한제(耐寒劑)로『몰핀』등을 사용한것이 발단되야 마침내중독되고말아 현재부천군 영흥면선재도(富川郡靈興面仙才島)장봉도(長峰島)등지의 어민의 삼분일가량은 중독되고잇는참상이라 근일은 또한동기를당하야 마약의 사용이빈번하야잇는시기라 인천서(仁川署)고송(高松)외사주임지휘하에지난일일 시내미생정(彌生町)중국인가일대를검색하고 중국인오홍모(吳鴻模)의 부처를인치하고 방금엄중 취조중이라는데취조에의하면 인천을 출회하는『짱크』선으로 연락을취하야 다량의 마약을 밀수입한 흔적이농후할뿐아니라 인천당시에도다량의 마약을 압수하얏다는데 판로는 부근어촌과 또는전북(全北)각지인듯하다하야 의외의 범죄사실이 탄로될듯하다고한다

法外暴騰한仁川地價 不勢로慘落繼續 買主가全無한理由로

【仁川】 삼십년후의 인천도시계획에자극되어 상승하고잇든인천지가는 실로배이상 내지삼배까지상승하야 중간적부로커들이다 시들수업는 호경기를부르고 잇든바 근일에일르러서는 사는편이 전연업는상태로서 참락하고 잇다 이에따라 의외에 리익을 보라는 중간상인은 뜻하지안흔 손해를 보게되야 인천의로지열도 점차로 식어가는 형편이라 한다

運動競技

世專蹴球部 大邱遠征 今夜京城을出發

世富蘭偲醫專 蹴球部一行十三名은 今般에 大邱地方으로 遠征케되여 今三日午後十時五分京城驛發列車로 遠征할터인데 大邱에서 啓聖學校 大邱蹴球團 大邱醫專等과 對戰케되는바 一行의 『멤버』는 다음과갓다

▲監督=李榮俊博士 ▲코ー취=崔鎭周

▲主將=朱復生 ▲選手=安光黨 金東一 李判鎭 嚴基俊 盧天恩 洪再植 李宇善 宋彦相 姜菁求 李奎善 韓光寶 鄭良信

世界陸上廿傑 1936年度 【二】

伯林에서 열리엇든 第十一回世界올림픽大會로 말미아마 世界陸上競技界는 期待에 버서나지안흔 幾多의 貴重한 收穫을남기엇다 그리하야 陸上競技의모든種目을通하야 平均的『레벨』의向上을 보이고잇서 今年度成績은 참으로驚嘆한 金字塔을形成하고잇다 다음에發表한 世界二十傑은 其成長을 表示하는것이니 例年과가티 各種目의記錄은 各國의 公式競技會에서 發表한것으로 其中에는 追風其他條件에依하야不公認된것도잇스나 이것等도 全部數字的收穫으로서 採錄하기로하엿다 【◎은世界新記錄 ★은世界타이】

【記錄】

◇百米

1、오웬스(米國)◎十秒二
2、볼하마이야(獨逸)★十秒三
2、린드그렌ー(瑞典)★十秒三
2、스트란드베리(瑞典)★十秒三
2、와렌다ー(米國)★十秒三
2、메트칼프(米國)★十秒三
7、吉岡隆德(日本)十秒四
7、오센다ー프(和蘭)十秒四
7、라이힌(獨逸)十秒四
7、넷셀만(獨逸)十秒四
7、호르벨겔(獨逸)十秒四
7、밧카ー드(米國)十秒四
7、메ー콕스(米國)十秒四
7、퀸데부이라(亞爾)十秒四
15、谷口睦生(日本)十秒五
15、小椋啓二(日本)十秒五
15、헤니ー(瑞西)十秒五
15、베워렌(和蘭)十秒五
15、코뷔앗지(匈牙)十秒五
15、거인스(匈牙)十秒五
15、길마이스타(獨逸)十秒五
15、와이코프(米國)十秒五
15、쉬멜트(米國)十秒五
15、싱글레리(米國)十秒五
15、드레ー바ー(米國)十秒五

◇二百米

1、오웬스(米國) 二〇秒五
1、와렌다ー(米國) 二〇秒五
3、로빈손(米國) 二〇秒八
3、웨ー카ー(米國) 二〇秒八
5、드레ー바ー(米國) 二〇秒九
5、그레함(米國) 二〇秒九
7、루뷔알(米國) 二一秒F
7、로ー덴칸(米國) 二一秒F
9、메ー손(米國) 二十一秒一
9、메트칼프(米國) 二十一秒一
9、로빈손(米國) 二十一秒一
9、데인ー(米國) 二十一秒一
9、오센다ー프(和蘭) 二十一秒一
14、밧카ー드(米國) 二十一秒二
14、휘스지ー(米國) 二十一秒二
14、레ー인(米國) 二十一秒二
14、쪼ー단ー(米國) 二十一秒二
14、헤니ー(瑞西) 二十一秒二
14、올ー(加奈陀) 二十一秒二
14、흡스(英國) 二十一秒二
14、뉴ー닛센(南阿) 二十一秒二

運動界人事·集會

▲朝鮮中央基督敎靑年會에서는 昨間同會主催의 第十回全京城籠球聯盟戰을 大盛況裡에마치고 今三日午後五時부터 市內太西館에서 同聯盟戰委員諸氏를招聘하야 所感과懇談會를 열리라고한다

マツダランプ (마쯔다람푸)
マツダ眞空管 (마쯔다)
大懸賞
期間 자 昭和十一年十二月一日부터 昭和十二年一月末日까지
應募資格 期間中赤箱마쯔다람푸一個사실때마다應募券一枚及粗品一個。마쯔다眞空管一個사실때마다應募券二枚及粗品一個呈上함
【賞品】
第一等 晴雨兼用絹洋傘 一本式 / 安全カミソリ 一個式 ━右中一種을選擇하시오━ 一、〇〇〇本
第二等 足利錦紗 一反式 二、〇〇〇本
第三等 ギバ體溫計 一本式 一〇、〇〇〇本
第四等 粗品 待針 一包式 사실때마다빠짐업시呈上함
當籤發表 昭和十二年三月中旬、第一等當籤者名을小賣店에서發表함。第二等以下는直接通知를하고賞品을贈呈함、詳細는御上店에서問議하여주시오
━回答參考━
마쯔다람푸의特長 1、陽光에갓가운것 2、僅少한電力에곳치는것 3、잘끄너지지안는것
마쯔다眞空管의特長 1、音色이淸澄한것 2、音量이豐富한것 3、壽命이오랜것
東京電氣株式會社

贈答品에는： 明治の菓子
明治製菓株式會社

時計完全修理 京城鍾路二丁目 普信堂時計舖

萬腫 腫腫 速治에는 한·씨 고약
全鮮藥店販売
韓氏膏藥
本舖 中城韓藥房 平壤府港町四九番地

朝鮮日報京城販賣所 電本(2)一五九七番

十二月二日부터三日間每日晝夜二回上演 大衆料金階上二十錢階下十錢均一 낮一時밤七時始映
◇最初의本格的갈멘發聲映畫 本邦映畫界의一大에뽁크를記錄한珠玉篇!
◇英國B・I・P映畫社超特作日本版 갈멘(カルメン) 監督…세실루이스氏作品 主演 마크릿다나마라孃 바ー크氏
◇RKO社超特作全發聲日本版 邪神島 監督…워래스폭스氏 主演 레스프잇너孃 레스스도우미氏
マキノ超特作全發聲版 時代劇 江戸の花和尚 監督 根岸東一郞氏 主演 澤村國太郞氏
新堂町 電本2一三六七 新富座

三日ヨリ六日マデ四日間公開 階下席 十錢均一
松山宗三郞東龍子主演 萬花飛龍劍
鳥人ハヤブサヒデト主演 無敵亂鬪王
第一、二、三番同時上映 每日晝夜二回興行
第一回 一、三〇 第二回 三、三〇 第三回 六、五〇
永樂町 中央館

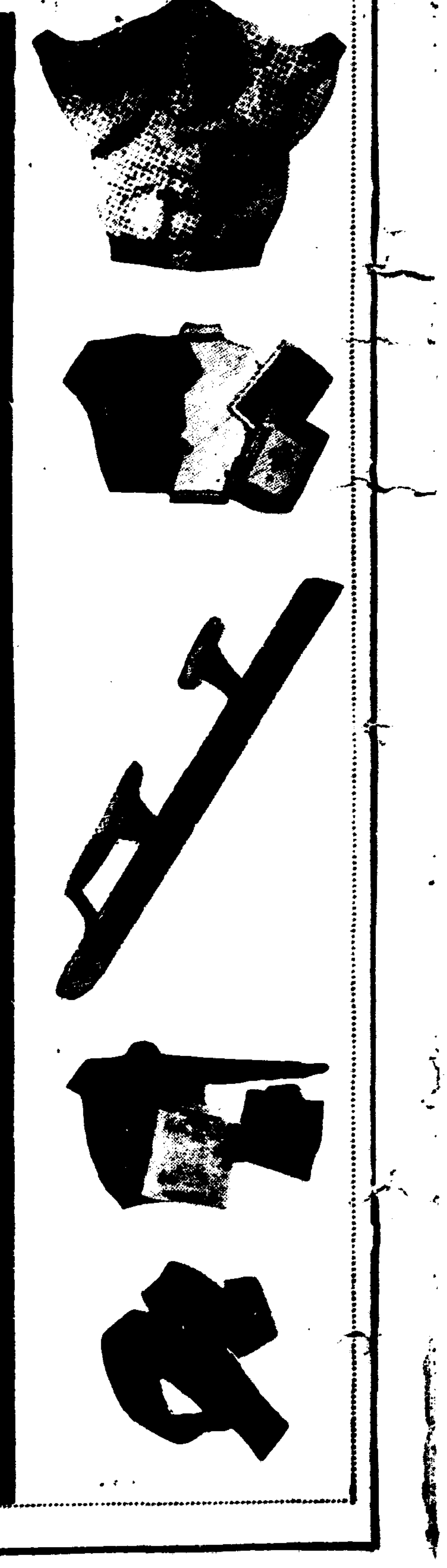

◎新築披露の爲め？
◎良品を安價に宣傳の爲め？
◎皆樣へ御滿足披露の爲め？
驚異的特價大賣出し
期間（自十二月一日 至十二月卅一日）
特價品別 （割引率）
◎スケート及靴 一割引、三割引
◎モダンスポーツ服裝 二割引
◎皮チャンバー 二割半
◎ラシャチャンバー 一割半
◎ババリチャンバ 二割引
◎各種セエーター類 二割引
◎カツターシャツ 二割引
◎ネクタイ外洋品 二割引
◎運動具全般 一割引三割引
歡迎！（地方ノ各位ニ各地御依頼ノ元モ同樣引率ニテ御差上ゲマス、通信販賣ヲ御利用下サイ）

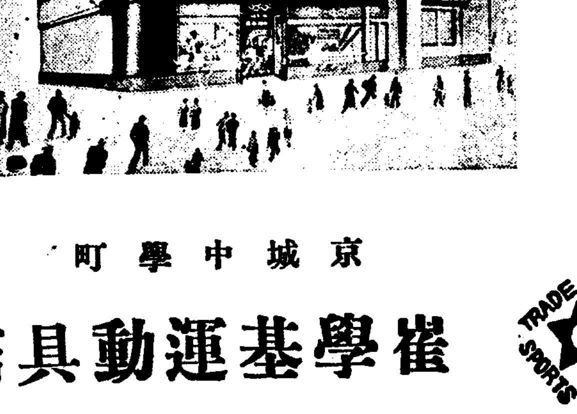

TRADE MARK SPORTS COREA
京城中學町
崔學基運動具店
電光二二四二番

産業

沿岸有用水族 人工으로蕃殖保護
爲先水産動植物을調査하고 이에基하야施設奬勵

總督府水産課에서는 遠洋漁業의 積極的助成과함께 從來의沿岸漁場保護施設을할 方針下에 于先 總督府水産試驗場에서 沿岸水産動植物의 蕃殖保護基礎調査를 行하기로되엇는바 그調査範圍는 魚類、蝦、蟹、顆、貝類、海參、海藻類에 分하야 大要左의 諸事項을 調査하고 그 結果에 基하야 人工孵化放流施設 海藻蕃殖施設 魚礁의築造 魚付林의造成 그他 人工的保護蕃殖施設等 全般에 亘한 施設의奬勵에 進出할터이다 蕃殖保護基礎調査事項은 如左하다

一、水族의 生活史及生理
二、産卵條件
三、稚仔의生育條件
四、成長度及各時代의特徵
五、棲息又는迴游條件
六、海水又는 底質의 物理的及化學的變化에對한適應
七、蕃殖保護와 漁業의調査
八、工業發達과 水質汚濁防止

南朝鮮고무業 混亂에陷入
業者間에統制論擡頭

【釜山發商通】南朝鮮고무工業界는 三井物産의손에 依하야 統制되엿以來 比較的平穩狀態를持續하고잇던바 最近에이르러 고무工業品의 需要增加와 農村의購買力增大에 着眼하고 고무工場의 新設이 續出하야 旣設工場等은 不少한 過剩生産品을 擁하고 若憫하고잇는 現狀임으로 이대로 推移하면 다시 往時와 如한 販賣戰을 惹起하야 고무工業界를 混亂에 陷入케할念慮가잇서 關係者間에서는 只今打開策을 講할 必要가 잇다하야 工場의 許可制又는 生産統制를 말하고잇서 나아가서는 此等을 一丸으로하는 合同統制策을 講함이 最善이라하는 氣運을釀成하게되엇다한다

家庭副業으로 江界機業旺盛

平北江界郡은 國境僻地에 治하야 自古로 天然資源인 木材山蔘等 産出로 著名한바 近者에는 有名한 江界麻布를 多量生産하야 家庭副業의 發達에 伴하야 年販賣高가 十萬三千餘疋에 三十一萬圓을 超過하야 此를 昭和七年 販賣二十一萬五千四百圓에 比하면 十萬圓以上의 增加로 麻布는 前者에 地方商人을 經하야 內外各地에 搬出든것을 自今으로는 江界織物檢査所에서 直接販路擴張을 圖하는 中이라고하며 其他織物은 昭和七年에 設立한 江界機業組合에서 奬勵하든것을 現郡守鄭子欽氏가 赴任後 機業奬勵를 徹底히 施行하야 組合의機能發揮를 圖하는一方 作業場을 設하고 一般絹織物製造에 努力한結果 昨年度에『자가도』式織機를 据置하고 明紬、七色官紗、九羅熟素、春紗等을 織造케되엿다 特히 技手로는 高工出身鄭安均氏를 採用하야 品質改良과 販路擴張을 圖謀하는 中으로 年五萬疋生産에 二十萬圓의 巨額의 販賣高를 示하고잇는바 郡當局의 指導에따라 機業은 前途가 자못 有望하다고한다

緬羊大增殖計畫
明年度豫算에經費計上
大藏省에서容認할貌樣

總督府의緬羊增殖計畫은 昭和九年부터 十個年間에 十萬頭의 增殖을 目標로 年年二千五百頭의 緬羊을 購入하야왓는데 國策的見地에서 一大增殖計畫을세우고 明年度부터 十個年 四十五萬頭의 增殖의 實行에 移하기로되어 明年度에 爲先六千頭의 緬羊을 購入하려고 豫算에 計上中이든바 大藏省에서도 國策的見地에서 積極的으로 그經費를 容認하게될貌樣임으로 農林局에서는 緬羊의 購入에對하야 日濠通商關係의 現狀도 考慮하야 新西蘭其他의 緬羊産地와 交涉을 進行하기로되엇다

蔚山棉作大凶作

蔚山郡內 綿作戶數 萬二千戶의 昨年度收穫高 百一萬八千斤 價額 十六萬圓으로 一人當十六圓의 農家收入을 보앗스며 海岸地帶인 東面、江東面、西生面 溫山面을除한 農所面、下廂面等地의 山間地帶는 一戶當 百餘圓 副收入이 잇섯는데 今年에도 一般農家에서는 만흔企待를 가젓섯스나 初夏開花期에 十餘年以來의 旱災와 結實期에는風水災로 말미아마 今年度蔚山郡綿作은 殆히 全滅狀態로 例年보다 約二個月이 지난 今日에도 蔚山郡各共同販賣所成績을보면 昨年度百餘萬斤에 比하야 約三割豫想의 二三十萬斤에도 達치못할地境으로 昨年度에好成績을 내인農所面 下廂面等地의打擊은 尤甚하다

農業氣象研究는 營農上重要事 (下)
岡田中央氣象臺長談

다시말하면 이때까지는 氣象에 依賴하여서는 안될 第二義의 그것을 依賴하여온것이 아무所得이 업섯다

自家用의 氣候觀測에는 아소아니와의 發明한 乾濕計가조라 그는 相對로 五十圓가량의 것이다 普通寒暖計로하려면 測定時에 寒暖計를 무엇으로써 바람을부치워주면 그 土地의 氣溫이 大差업시測定된다。이때에 바람을부치어준다는 것을 이저서는안된다 바람을 부치어주면 實際氣溫과二度가량바게 差가 업스나 그러치 안흐면 十度가량差가 나온다

雨量은 桶만으로 測定되는것으로 一般으로생각하나 그러치안코 다만 桶만으로는 實際雨量을 알수업다。그는桶의入口에서바람이渦風을이르키어雨量外部로 나가게함으로桶에괴인것은 實際보다 少量이다 正確한 雨量을아는 여러가지 測定裝置가되어잇스나 完全히 알리워진것은 아즉 되지못하나 普通은桶으로 測定하는 外에는 다른 方法이업다

雨의溫度라는것은 農業에重要한것이다 普通雨는 地上의 溫度보다 一、二度나즈나 소나비等은 十度以上이나 나즈다 冷한雨가 農作物에 與하는害를 잘알必要가잇다 이에對하야 水田의 溫度도 重要한으로 아러두지안흐면안된다

또 田의溫度도 上層部와下層部와는 大端히 差가잇슴으로 이도 注意에잇서서 알어야할일이다

農業과 氣象의 關係는 以前에는 相當히 研究하는者가 잇섯는데 現在는歐米나日本에서專門的으로 硏究하는사람이 漸次로 적어저서 氣象으로서 忘却될 念慮가 업지안혓는데 近年三年에 外國에서도 各國의 學者가 農業氣象의 研究를 報告하는 會合이잇서서 國際的으로 多少 農業氣象의 研究熱이 復活되고잇다 日本서도 이氣運이 보인다。中央氣象臺나 地方의 測候所에잇는사람은 農業氣象에 興味를 가지는者가 이研究에 손을 대이게되엇다 和歌山縣의 測候所에서 梅와 開花와 氣象의 關係라는 報告가 最近에 나왓다。北海道의 測候所員이 大豆의 收穫과 氣象의 關係를 研究發表하엿는데 氣象이라는것을 度外視하야서는 農業도 國策도 圓滑히할수업는것이다。日本에잇서는 此種의研究熱이 더욱 旺盛하야 一般農業家、園藝家의 關心이 增大하기를 希望한다。(完)

土木建築請負額 五千六百萬圓

京城土木建築業協會調查十一月十五日現在全朝鮮土木建築請負額은 五千六百七十四萬五百三圓으로 그內容은如左하다

▲土木		三六、二六三、〇一八
	官廳	一九、六二一、七九一
	民間	一六、六四一、三二七
▲建築		二〇、四七七、四八四
	官廳	四、四〇三、四〇〇
	民間	一六、〇七四、〇八九

朝石次期配當確言

朝鮮石油는 今期決算에 純益 五萬六千圓을 公表하얏는데 右는 內油各社의移入激增에依한市價慘落으로 製品販賣를 消極的으로行한結果라고 會社側은말하고잇는데 油價의回復과 一方工場製造能力의 完成에依하야 來期는 豫定대로의 販賣利益이잇슬것이라고 二十八日定時總會席上 木村專務는 次期配當을斷行할旨를確言하얏다

日本紡績業地位
發展의足跡과現狀 (一)

×

日本의 綿業은 英、米와 共히 世界三大棉業國의 地位를 獲得하얏스나 樹木多風格으로 最近은 多事多端하야 一日이라도 寧日이업는 모양이다。外로는 日本品防遏網이 펼처잇고 日濠會商이 어떠케 잘되어가는가하면 英國이 日印通商條約의 廢棄를 通告하며 中國의 排日貨는 慢性化하고 米國은 關稅引上으로써 應酬로 오리라한다。또 米國政府에서는 明春을 期하야 世界重要綿業國會議를 開催코저 準備中이라고 發表하고잇는데 市場、商品의 協定과 勞働時間의 制限等이 警戒되고잇다。內로는 中小機業家로서 組織된 綿工聯과의 生産分野問題가 잇고 또 輸出綿絲布同業會와도 輸出數量問題를 關繞코 論爭이 繼續되고잇다。그러나 이것은 世界各市場을 席捲코잇는때문으로서 內容的으로도多角的과 一貫作業에 依하야 對內同業者를 壓迫키에 至한것임으로 日本綿業界의 强力과 巨大를 證하는것이라겟다

×

그러나 이飛躍的發展裡面에는 日本紡績業者가 紡聯聯合會旗人발아래 結束하고 生産統制를하야 大增産、供給過剩의 壓迫에서 共滅의 悲運을 免하야 共存共榮의 實績을 올리엇다。一部論者는 日本綿業의 發展은 操短의 歷史라고喝破하고잇는데 果然 至當한말이다。最近 綿工聯方面에서 一二의 操短緩和의 소리가나고잇는데 客月二十六日의 需給委員會에서나 또는 大阪側中小紡績團인 午餐會에서도 現行二割六分二厘据置에 기우려지고잇슴으로 依然 高率操短은 繼續될것으로보인다。또 操短規則도 所謂 操短用의 精紡機가 容認되지못하게되야 封緘以前에 三個月以上 操業한者가아니면 封緘할수가업스며 同一精紡機를 三個月以上封緘하지도 못하게되고 其他 操短規則은 더욱嚴重하게되고 다시그우에 明年一月一日以降 二個年間은 各社가 今年十二月末日의 据付錘數를 基準으로 左記의比例를超過하야 增錘하지못하게되엇다。即

▲十萬錘未滿은 三割。但二萬錘를超過함을 不得함
▲十萬錘以上 二十萬錘未滿은 二割。但三萬錘를 超過함을 不得함
▲二十萬錘以上 五十萬錘未滿은 一割五分。但四萬錘를超過함을 不得함
▲五十萬錘以上은 八分。但五萬錘를 超過함을 不得함

이錘數에對한 休錘率은 運轉開始後 一個年間은 一般休錘率의 二倍半、次年度는二倍 第三年度는 一倍半、第四年度以降은 一般休錘率로한다。但 一會社의 總据付錘數 十萬錘에 達하기까지의 會社에 對하야 統制委員會의 決議로써 右操短率을 緩和할수잇다。一般休錘率이 一割을 低下하는境遇는 本條의 適用을 中止할수잇다。

右는 生産調節規定의 十六條에 規定된것인데 以上과가티 嚴重한 生産調節이되고잇슴으로 現在 需給의 調節은 完全히되야 絲價도 安定되고잇다。

最近의 製品市況의 動向은 어떠냐고하면 前記한바와가티 數年來 絲價는 嚴重한 生産統制의結果 絲價의低下를 防止하야 統制의妙味는 遺憾업시發揮되고잇다。左에三品清算先限高低를 示하면(單位·點圓)

年次	最高	最低
昭和七年	二二四·九	一二六·〇
同八年	二三三·八	一六八·一
同九年	二二七·八	一八三·二
同十年	二二三·三	一八一·七
同十一年	二〇〇·〇	一八五·七

(六月末)

昭和七年의 最低는 六年以來의不況에依하야 年初一時的의것으로 그後는 最低가 八年의 百六十八圓、最高가 九年의 二百二十七圓八十錢으로 五十九圓八十錢의 價幅에 不過하고 十年、十一年에는 價幅이 漸次로 縮少되고잇다。다시今年度에 드러오면서의 動向을 東京清算先限에 依하야보면(單位圓)

月別	最高	最低	値幅
一月	二〇〇·〇	一九一·〇	九·〇
二月	一九五·三	一八八·八	六·五
三月	一九七·九	一八七·一	一〇·八
四月	二〇〇·九	一九五·四	五·五
五月	一九八·七	一九一·五	七·二
六月	二〇九·六	一九二·二	一七·四
七月	二一〇·八	一九八·四	一二·四
八月	二〇六·四	二〇一·〇	五·四
九月	二〇九·〇	二〇〇·六	八·四
十月	二一二·〇	二〇五·九	六·一
十一月	二二二·五	二〇八·二	一四·三

即年初以來 增産傾向과 海外諸市場의 日本品防止壁에 遭遇하야 一、二月은 低調를示하게되야 二月末에는 例의事件發生으로 百八十七圓十錢의 低價를 示하엿는데 그後系價는 米綿의反撥、輸出의好調로 漸次恢復되야 八九의 減産을 보고 인플레、物價의 人氣로 또 中國財界의好況 上海紡績의 罷業으로 十一月에는 二百二十二圓五十錢의 高價를 示하야 前途에對한 市場의人氣는 依然 樂觀되고잇다

—(續)—

朝鮮水産會에서 重油問題를協議

朝鮮의 漁業은 近海漁業에서 漸次遠洋漁業으로 進展하야 漁船과如함을 年年 大型漁船을建造하고 運搬船數도 增加의 一途를것고잇는데 이에伴하야 漁業用重油의 使用量도 이에 比例하야 增加의 傾向에잇슴으로 近時重油의 供給은 자못 重要性을 加하게되야 그共同購入이 論議되고잇스며 最近은 免稅問題까지 擡頭되고잇슴으로 朝鮮水産會에서는 將來의 重油全般的對策을 樹立할 必要가잇다고하야 來七日 漁業組合聯合會、各道水産會 關係水産組合等의代表 四十五名을 招集하야 燃料重油問題對策을 協議하기로되야 關係方面에 案內하는同時에 議案 其他에對하야 準備中이라한다

過燐酸工場의 朝鮮內新設確定
場所는鎭南浦로될貌樣

過燐酸工場의 朝鮮內新設問題는 過般의 農林局長、尾崎技師等의 渡東에 依하야 日本內地方面과 折衝한結果 大體 朝鮮內에 新工場의 建設은 確定的으로되엇다 目下 關係者가 嚴秘에 附하고잇스나 大體 工場은 鎭南浦近郊에 設置될 豫定으로 能力은 十萬噸程度로 片倉系 乃至 大日本人肥의 進出을 보리라한다

高度過燐酸을 朝窒에서計畫

朝鮮窒素에서는 이번 超高度의 過燐酸製造에 進出하기로되엇다 即 從前의 過燐酸製造의 高度過燐酸은 三〇%를 限度로하고잇든바 朝窒에서는 硫酸을 使用치안코 電氣의 接觸에 依하야 六二%의 高度過燐酸의 製造에 成功하얏다。이는 當分 同社의 化成原料에 充用할터인데 이 高度過燐酸의 現出은 肥料界로부터 重視되고잇다

下期以降의 京城手形交換
四億二千千萬圓

今年下期以降十一月末(二十八日까지)의 京城組銀手形交換額은 枚數 六六七、〇一〇枚 金額 四二一、四四三、六六二圓으로 이것을 前年同期에 比較하면 前年은 合計六三五、二二一枚 金額 三八一、七三〇、三三八圓으로 前年에 比較하야 枚數는 三萬一千七百八十九枚 金額三千九百七十一萬三千圓의 激增이엇다

日用商品市況

京城 (十二月一日)

◇菜蔬類

品名	單位	價格
고구마	一貫	[illegible]
토란	同	[illegible]
馬鈴薯白	同	[illegible]
人蔘	同	[illegible]
蓮根	同	[illegible]
生薑 大	同	[illegible]
同 小	同	[illegible]
슈바	同	[illegible]
胡瓜	百個	[illegible]
茄子	同	[illegible]
일년감	一貫	[illegible]
시금치	同	[illegible]
숙갓	同	[illegible]
南瓜	石油箱	[illegible]
玉葱	十二貫	[illegible]
靑葱	一貫	[illegible]
미나리	一把	[illegible]
마늘	百個	[illegible]

◇果實類

品名	單位	價格
苹果 紅玉	四貫	[illegible]
同 倭錦	同	[illegible]
同 祝	同	[illegible]
同 晩三吉	同	[illegible]
同 早生赤	同	[illegible]
梨 今村秋	同	[illegible]
蜜柑 紀州	石油箱	[illegible]
바나나	一貫	[illegible]
栗	一斗	[illegible]
잣	一石	[illegible]
실백	一斗	[illegible]
胡桃	一石	[illegible]
銀杏	一斗	[illegible]
고추	百斤	[illegible]
고추가루	同	[illegible]

◇家畜飼料

品名	單位	價格
실고추	同	[illegible]
大棗	百斤	[illegible]
乾蓮根	一斗	[illegible]
生落花生	百斤	[illegible]
鷄飼乾粕	十貫	[illegible]
成鷄用練餌	五斗	[illegible]
育雛用	同	[illegible]
中雛用	同	[illegible]
幼雛用粉	一폰드	[illegible]
麩	百斤	[illegible]
玉蜀黍碎	九十斤	[illegible]
同 中割	同	[illegible]
同 粉	同	[illegible]
高粱碎	同	[illegible]
同 粉	同	[illegible]
魚粉メ粕	十貫	[illegible]
糀	八五斤	[illegible]
糠	百二十斤	[illegible]

◇養鷄用鐵網

品名	單位	價格
四尺幅	二寸目百斤	[illegible]
同	一寸半同	[illegible]
同	一寸目同	[illegible]
三尺幅	二寸目同	[illegible]
同	一寸半同	[illegible]
同	一寸目同	[illegible]
同	五分目同	[illegible]

◇毛皮類

品名	單位	價格
앙고라兎毛 三吋半以上	一匁	[illegible]
同 三吋以上	同	[illegible]
同 二吋半以上	同	[illegible]
同 二吋以上	同	[illegible]
同 一吋半以上	同	[illegible]
同 梳毛	同	[illegible]
펠트	同	[illegible]

◇川魚類

品名	單位	價格
잉어	一貫	[illegible]
붕어	同	[illegible]
미꾸리	同	[illegible]
뱀장아	同	[illegible]
메기	同	[illegible]
가물치	同	[illegible]
자라	同	[illegible]
蜆貝	一升	[illegible]

◇家畜類

品名	單位	價格
鷄卵	百個	[illegible]
同	一貫	[illegible]
生鷄	同	[illegible]
生豚	同	[illegible]
生兎	同	[illegible]
四季鳥卵	百個	[illegible]
鵞卵	同	[illegible]
蜂蜜	一罐	[illegible]

◇其他副業品

品名	單位	價格
麥稈眞田	一反	[illegible]
經木眞田	同	[illegible]
杞柳	一貫	[illegible]
蕃	同	[illegible]
漆	同	[illegible]
椎茸	同	[illegible]
胡麻油	一罐	[illegible]

【朝鮮[illegible]業協會調査】

社會事業協會收合 水害義捐金

▲六六、二三[illegible] ▲一四、二〇大阪市[illegible] ▲五、三[illegible] 京城地方[illegible] ▲一五、三七朝鮮總督府[illegible] 忠州出張所職員 ▲七、七一公州地方法院[illegible] ▲五、五五李[illegible] 地方法院[illegible] 十一月二十七日現在 累計四七七、七七四、八四

▲五九四、四八本社大阪支局經由

[illegible]

▲一〇、〇〇 在大阪濟法靑年會員一同 大阪市東成區猪飼野町

[illegible]

▲六、〇〇 德岡彫刻從業員 京都市丸太町千本西入

[illegible]

▲一〇、五〇 南庄朝鮮人一同 堺市南庄町

[illegible]

△一〇、六五 高陽郡崇仁面彌阿里 吉音洞住民一同

[illegible]

雙虹舞 【52】

方仁根 作
金奎澤 畫

男妹 (七)

『나도 오래 가슴에 배처잇슨 한이 풀어진것갓다』

하고 광훈은 말하엿다。명월은 한숨을쉬며

『저는 아무도업고 외로운 몸둥이로 넓은세상에 굴러다니든 생각을하면 몸시쓸쓸하더니 이제는 오라버니를 만나서 든든해요 그러나 제가 기생이 된것이 여간부끄럽지안해요 이런 몸이아니고 오라버니를 맛낫더면 얼마나 더 기뻣겟서요』

하고 저고리고름으로 눈물을씻어내엇다。

『그야 그러키도 하지만 나는 아무상관업다。네가 이러케되가 때문에 나는 더 사랑한다』

『오라버니! 정말이에요?』

『암 정말이다 그러나 인제부터는 기생노릇을 그만두어라』

명월은 다시 고개를 폭 숙이엇다。

명월은 고개를 들고

『오라버니! 그런 염려마시요아무걱정마시요 저는 일생이대로 기생노릇하는것이 오히려조켓서요 그만두지 안켓서요 오라버니! 그것만 허락해주시요네?』

하고 애원하듯이말하엿다。

그것은 가장 애처러운 하소연이엇다。광훈의 가슴은 칼로 베히는듯 쓰리엇다。명월이 기생을 즐겨서하는것은 아니지마는 일생을 기생으로 지내며스스로 위로하고 슬픔을짓씹는맛으로 살아보겟다는 비장한결심인것을 알때 광훈은더한칭 마음이 압핫다。

『오냐? 염려말아라 아프로무슨 조흔수가잇겟지。다만네가기생이되엇다구 나는그것만 미더다구。조금도어찌 생각하나하는것만 미더다구。그러고 너무다락하지만말어라』

『오라버니! 그것만은 걱정마서요』

『기생을 그만두고 인제부터는 새생활로 들어가자! 공부를한다면 내가 시켜줄터이고 무엇을하든지 내힘자라는대로 도아주마 응?』

『오라버니?』

『왜?』

『기생을 그만둘수업서요』

명월은 다시 고개를 숙이엇다。

『왜 그만둘수업다는말이냐』

명월은 고개를 숙인채

『제게는 태산가튼 빗이잇서요』

하고 나즉히말하엿다。

『빗이라니 무슨빗?』

『제가 팔녀온 몸갑시에요』

『얼마란말이냐?』

『……천원이에요』

『천원?』하고 광훈은 말하고 고개를 푹숙이며 생각하엿다。자기에게 천원이잇스면 당장이라도 내주어 사랑하는 누이를 자유의 몸으로 구해내련만 그에게는 그만한돈도업고 구처할 도리도 업슬때 한업시 슬펏다 교사노릇해서 저금하엿든 몃백원돈은 이번혼인에 다쓰고 자기수중에는 얼마가 남지못하엿다。

『곱실아! 그것이 큰문제로구나。내게 그돈이 잇다면 당장 주겟지만!―아!―어떠케하면 조흔말이냐』하고 광훈은 한숨을길게내쉬엇다。

요릿상은 가저왓지마는 광훈은 술한잔 찌개한숫가락 먹지아니하엿다。음식은 식은채그대로 잇섯다。명월도먹으라고권하지아니하엿다。

『그런데 곱실아!』

『네?』

『인제우리이야기는 그만하면다하엿지』

『네―그러나 제가지난이야기는 아니햇지요』

『올치 그건 이담 한가한때 듯기로하고 앗가말하려다가 지금것 참엇다마는 네게 반가운소식이 또하나잇다』

『무슨 소식이에요』하고 명월은 어여쁜 눈섭을 다덧다 열엇다 하엿다。

『아버님이 오섯단다!』

『네? 아버님 이라니오』

광훈은 목소리를 갈착이 나추며

『저―죽은가섯든 네아버님이오섯서』

『네? 아버지께서 오섯서요 어듸? 어듸?』하고 명월은 광훈에게 밧삭밧삭다어안즈며 조급하게 물엇다。

『오늘 오섯다 지금 우리집에 게시다 그래서 너를 다리러왓다』하고 광훈은 자초지종을다 이야기하엿다。명월은 너무기뻐서 또 광훈의 무릅에 업드리어 울엇다。